Атомник України

№19 (753) 30 квітня 2015 року

Заснована 1 грудня 2000 року

ГАЗЕТА ПРОФЕСІЙНОЇ СПІЛКИ ПРАЦІВНИКІВ АТОМНОЇ ЕНЕРГЕТИКИ ТА ПРОМИСЛОВОСТІ УКРАЇНИ

ДЕРЖАВА МАЄ ЗАХИЩАТИ СВОЇХ ЗАХИСНИКІВ

Буде увага до чорнобильських проблем — знайдуться і кошти для їх розв'язання

У цьому переконані працівники зони відчуження, які пікетували Міністерство фінансів України 24 квітня 2015 року

Від початку року вже вдруге збираються на акцію протесту працівники зони відчуження. У січні вони вимагали повернути зароблені кошти під стінами Кабінету Міністрів України (див. «АУ» від 29.01.2015 року). Тоді їх запевнили, що всі питання будуть вирішені до лютого. Не хотілося б нагадувати, скільки обіцяного чекають. І хоча це не ті усім відомі в прислів'ї три роки, але три місяці спливли.

І ось чергова акція протесту — пікетування будівлі Міністерства фінансів України, що по вулиці Межигірській у Києві. Серед вимог пікетувальників — зустріч з керівництвом міністерства щодо термінового погашення заборгованості за 2014 рік з фінансування бюджетних програм «Підтримка екологічно безпечного стану у зоні відчуження і безумовного (обов'язкового) відселення», «Виконання робіт у сфері поводження з радіоактивними відходами неядерного циклу, будівництво комплексу «Вектор» та експлуатація його об'єктів», а також «Підтримка у безпечному стані енергоблоків і об'єктів «Укриття» та заходи щодо підготовки до зняття з експлуатації Чорнобильської АЕС». Залишилося невирішеним питання державного фінансування витрат Пенсійному фонду України за нарахування та доставку пільгових пенсій (за Списком №1) працівникам підприємств зони відчуження.

Як запевнили організатори акції протесту, керівництво Міністерства фінансів України не виконало рішення урядового комітету від 16 січня 2015 року про термінове погашення заборгованості перед підприємствами зони відчуження.

«З 2014 року держава заборгувала нам понад 100 млн. грн. А це майже 40 млн. грн. заробітної плати, решта — кошти на забезпечення господарської діяльності — оплата за електроенергію, газ, продукти харчування. Борги Пенсійному фонду України на добавку пільгових пенсій тільки на «Чорнобильському спецкомбінаті» за минулий рік становлять 8 млн. грн. 130 млн. грн. — заборгованість по Чорнобильській атомній електростанції, — каже провідний експерт Чорнобильської об'єднаної організації профспілки Геннадій Михайлюк. — Ми проводили конференції, писали листи, зверталися у всі інстанції, щоб якось розв'язати цю проблему. Внесли в проект постанови до Верховної Ради України під час парламентських слухань про погашення боргу, про фінансування урядових програм. Після січневої акції протесту під стінами Кабміну було прийнято рішення урядового комітету, яке зобов'язувало Мінфінансів України погасити борги, але жодних зрушень немає досі. Тому на Раді голів первинних профспілкових організацій Чорнобильської ООП дійшли висновку провести пікетування біля будівлі Міністерства фінансів України.

Така критична ситуація у зоні відчуження склалася ще й тому, що, фактично, Державне агентство з управління зоною відчуження не в змозі вирішувати будь-які питання, бо відсутнє керівництво, залишилися тільки начальники секторів, які не мають жодних повноважень, навіть права підпису документів. Отож усі важелі по захисту працівників узяла на себе об'єднана організація на чолі з Представником Атомпрофспілки України в ЧООП Миколою Тетеріним.

Хоч як прикро про це казати, але навіть заходи, присвячені 29-м роковинам з дня трагічних подій на Чорнобильській АЕС, проводили без жодного представника адміністрації зони відчуження. Ми організували концерт-реквієм для людей, які відпрацювали на наших підприємствах не один десяток років. У виступах ветеранів звучала образа на адресу керівництва не тільки тому, що нема кому розв'язувати болючі проблеми, а й подякувати ліквідаторам за їхню героїчну працю».

Геннадій Михайлюк розповів і про те, в яких умовах нині доводиться працювати у зоні відчуження. Півтора місяця тому перекрили теплопостачання, гарячу воду, бо ДСП «Чорнобильський спецкомбінат» має 22 млн. грн. боргу за газ. Працівник, який трудиться в умовах радіації, не має можливості навіть нормально помитися. До лазні, яку відкривають на одну годину, шикується черга. А після того люди повертаються в неопалювальні гуртожитки. Чи можна нормально працювати, коли в приміщеннях температура повітря плюс вісім градусів?

«Головна наша проблема — це борги за минулий рік, — продовжує розмову Представник Атомпрофспілки в ЧООП Микола Тетерін. — У нас є Протокол розпорядження Кабміну за підписом Арсенія Яценюка, датований 16 січням поточного року. Там чітко сказано, що до 1 лютого Мінфінансів, Держказначейство, Мінекономіки та Мінекології мають знайти вихід із ситуації, що склалася. Та ніхто нічого досі не вирішив. Ми наполягали на тому, щоб були внесені зміни у бюджет і це було б законно. Але бюджет зверстано без наших пропозицій. Тому зараз зробити щось буде дуже складно, ми це розуміємо. Та це вже не наші проблеми, який шукатимуть вихід.

(Закінчення на 2-й стор.)

ТРАГЕДІЯ. ПОДВИГ. ЗАСТЕРЕЖЕННЯ

ЧОРНОБИЛЬ У НАШИХ СЕРЦЯХ

26 квітня 2015 року громадськість України, учасники ліквідації наслідків аварії на Чорнобильській АЕС відзначили сумну дату — 29-ті роковини з дня Чорнобильської катастрофи.

Не оминула ця подія й епіцентр радіаційного лиха — зону відчуження, де здійснюють свою діяльність підприємства, які залучені до виконання державних програм з мінімізації наслідків Чорнобильської катастрофи.

Заздалегідь Державне агентство України з управління зоною відчуження (ДАЗВ України), за узгодженням з Чорнобильською об'єднаною організацією профспілки, розробило та затвердило План організаційно-технічних, інформаційних та культурно-масових заходів, пов'язаних з 29-ми роковинами аварії на ЧАЕС.

Мабуть, одними з перших, хто розпочав виконувати ці заходи, була Чорнобильська ООП, КОД «Дозвілля» ДСП «Чорнобильський спецкомбінат» та КФК «Прип'ять». Традиційно у м. Чорнобиль пройшов І тур відкритих змагань на Кубок ДАЗВ України, присвячених пам'яті Героїв Чорнобиля. З 17 березня по 8 квітня 2015 року на спортивних майданчиках відбулися відкриті змагання з бадмінтону, волейболу, настільного тенісу, міні-футболу, шахів, шашок, російського більярду.

У змаганнях брали участь команди ДСП «Чорнобильський спецкомбінат», ДСП ЦППРВ, 2-ДПРЗ, ІПБ АЕС, ДП «Промінвест», ДП ЦОТІЗ. Загалом у змаганнях взяли участь більш як 200 спортсменів-аматорів, 52 з яких стали переможцями та призерами в особистих та командних змаганнях і були нагороджені дипломами та грошовими винагородами.

Одночасно, у Будинку культури м. Чорнобиль, під керівництвом Т. Борисенко, доповнювалася новими витворами майстрів-аматорів зони відчуження постійно діюча виставка робіт, проводилися репетиції гуртка художньої самодіяльності.

У підготовці до цієї сумної дати доклали величезних зусиль і підприємства зони відчуження. Були проведені роботи з благоустрою території м. Чорнобиль, зроблено косметичний ремонт пам'ятників та меморіальних комплексів зони відчуження.

(Закінчення на 2-й стор.)

У день 29-х роковин Чорнобильської трагедії Президент відвідав Чорнобильську атомну електростанцію.

Глава держави вшанував пам'ять Героїв Чорнобиля покладанням квітів до пам'ятника біля адміністративного корпусу станції. Президент підкреслив, що Україна завжди буде пам'ятати героїчний подвиг тих, хто врятував життя людей. «Сьогодні ми, українці, продовжуємо нести на своїх плечах основний тягар Чорнобильської катастрофи. А її трагічні наслідки, що переживають наші громадяни, вочевидь, не даватимуть нам спокою ще багато років», — підкреслив глава держави.

Президент оглянув об'єкт «Укриття» та зону монтажу нового безпечного конфайнмента над аварійним 4-м блоком, на якому зараз проводять перший етап стикування західної та східної частин.

Генеральний директор Державного спеціалізованого підприємства «ЧАЕС» Ігор Грамоткін поінформував Президента про основні етапи та перебіг будівництва конфайнменту, яке проводить французький консорціум Novarka на кошти фонду, який фінансують 28 країн-донорів за адмініструванням ЄБРР.

SOS — ЧОРНОБИЛЬ

Велика пожежа у зоні відчуження

26 квітня 2015 року о 23.30 у зоні відчуження почалася пожежа. На 28 квітня полум'ям охоплено майже 2000 га. Горять лісові масиви, сухостій, трава в районі Іллінців, Стечанки, Буряківки, Чистогаловки, Копачів, Рудні-Іллінецької, інших колишніх поселень. До боротьби з пожежею залучені працівники лісових пожежних станцій ДСП «Чорнобильський спецкомбінат» та екіпажі пожежної частини. Причини загоряння уточнюються. За даними ДСП «Чорнобильський спецкомбінат», пожежа перебуває у стадії локалізації. За даними контролю, потужність експозиційної дози не перевищує показники за останній тиждень. Має місце збільшення концентрації радіонуклідів у повітрі. Контрольні рівні (для цієї території) за показниками вмісту радіонуклідів у повітрі та потужності дози не перевищені.

Оперативний штаб при ДАЗВ України готує інформацію для ЗМІ (інформація постійно уточнюється).

Що ускладнює роботу: відсутність пального у пожежній частині. Все це склалося у зв'язку з катастрофічним недофінансуванням підприємств, установ та організацій у зоні відчуження. І хоча на сьогодні величезними зусиллями Атомпрофспілка України домоглася виділення коштів на фінансування підприємств зони відчуження, але через тривале непризначення керівника ДАЗВ України, на якому також наполягала Профспілка, сьогодні за цієї надзвичайної ситуації нікому в цьому органі виконавчої влади підписати потрібні документи.

Від редакції: про наслідки, висновки й уроки найстрашнішої пожежі від 1992 року у зоні відчуження, що на 29 квітня 2015 року ще не подолана, ми дізнаємося дещо пізніше. Але той факт, що першими забили на сполох про величезне стихійне лихо саме атомпрофспілкові повпреди у зоні відчуження — лідер Чорнобильської об'єднаної організації Микола Тетерін і його соратник Геннадій Михайлюк, голова профкому ДСП «Чорнобильський спецкомбінат» Валентин Рижук та заступник Голови Атомпрофспілки України Павло Прудніков, є незаперечним. Їхні перші тривожні повідомлення телефоном отримав офіційний орган Атомпрофспілки — редакція газети «Атомник України», яка оперативно сповістила за електронними адресами центральні ЗМІ й агенції про масштабну пожежу на радіаційно забрудненій території.

І надалі розголос редакції про оперативну уточнену обстановку з передової «пожежного фронту» не припинявся. Інформаційний прорив стався, все-таки. На цю надзвичайну подію пополудні 28 квітня відреагувало найвище керівництво країни. Здавалося б, проблеми, пов'язані з ліквідацією наслідків аварії, відійшли на другий план через війну на східних кордонах країни, проте Чорнобиль строку давності не має. Атомпрофспілка України учергове категорично наголошує, що уряд країни надскладний комплекс проблем зони відчуження підміняє згубною практикою обмеження/зменшення фінансування, зниження соціальних стандартів і гарантій, скорочення чисельності працівників.

Реплика

Конечно, СЕЙЧАС, оснований для паники нет, наконец-то серьезно люди работают, НО... Почему наши представители в Чернобыле звонили нам в ЦК Атомпрофсоюза еще в 8.00 утра 28-го и говорили о том, что пожар не локализован и тем более не потушен (как сообщали СМИ), площадь разрастается, у пожарных нет топлива (денег нет с начала года), к очагам подобраться невозможно (дороги заросли, а для их расчистки денег нет годами). Звоним в Минэкологии — отвечают, мол, нам такой информации не поступало. В ГАЗО Украины — вообще никто трубку не берет по одной простой причине: председатель Агентства по управлению зоной отчуждения уволен еще 8 апреля и до сих пор не назначен даже вр.и.о. То есть в Агентстве до сих пор нет НИ ОДНОГО руководителя с полномочиями управления и правом подписи. Мы стали бомбить информагентства, звонить на горячую линию в Кабмин, в фейсбуке поднимать волну. И только после обеда началось какое-то подобие шевеления. А зона возгорания тем временем расширялась и пришлось людям прилагать героические усилия по ее локализации. В общем все произошло так, как обязано было произойти. Полное игнорирование ГОДАМИ проблем зоны отчуждения, отсутствие финансирования даже самых необходимых статей затрат: ЗАРПЛАТА (задолженность в несколько месяцев), электроэнергия, вода, тепло, ГСМ, отсутствие руководства Агентства — все это совершенно логичным образом вылилось в катастрофу, которую к тому же пытались замолчать и минимизировать.

Павел ПРУДНИКОВ,
заместитель Председателя Атомпрофсоюза Украины

ТРАГЕДІЯ. ПОДВИГ. ЗАСТЕРЕЖЕННЯ

ЧОРНОБИЛЬ У НАШИХ СЕРЦЯХ

(Закінчення. Початок на 1-й стор.)

Основні заходи з відзначення 29-х роковин з дня Чорнобильської катастрофи розпочалися 22 квітня з покладання квітів до меморіалів та пам'ятних знаків керівниками та працівниками підприємств, установ та організацій зони відчуження.

Протягом дня на підприємствах проводилися зустрічі з ветеранами, колишніми працівниками-учасниками ліквідації наслідків аварії на ЧАЕС.

Надвечір у Будинку культури відбувся концерт-реквієм за участю представників трудових колективів та аматорів зони відчуження. Що було несподіваним у цьому дійстві? У ньому вперше не брали участь керівники ДАЗВ України. Працівники розуміли, що відсутність начальника Агентства наклала свій відбиток на проведення чорнобильських заходів, проте не змогли пояснити один одному, чому жоден з керівників середньої ланки ДАЗВ України не знайшов мужності та хоробрості виступити перед працівниками, ліквідаторами аварії на ЧАЕС, ветеранами праці зі словами подяки за їх героїчну працю, чому не були заохочені працівники за їх особистий внесок у справу ліквідації наслідків аварії, хоча і наказ ДАЗВ України був підготовлений та грамоти надруковані. Організація та проведення цього заходу лягли на плечі профспілки та художнього колективу аматорів зони відчуження.

Та, незважаючи на це, концерт-реквієм відбувся. Він розпочався з виконання Гімну України та хвилини мовчання на вшанування пам'яті загиблих ліквідаторів аварії. Своїх колег, ліквідаторів та працівників підприємств зони відчуження, привітали К. Федосенко, М. Бугаєнко, М. Джола, М. Малишев.

Після виступів представників трудових колективів розпочалася художня частина, яку відкрила Л. Мирошниченко віршем «Чорнобильська балада». Її виконання викликало спогади у чорнобильців, у багатьох присутніх з'явилися сльози на очах. У виконанні аматорів зони відчуження Т. Борисенко, С. Вишнявського, В. Лукашенка, С. Бутківської, А. Гнатюка, О. Дем'яновського звучали пісні та вірші, які нагадували минулі роки, героїчну працю, а також вшановували пам'ять загиблих. Один тільки перелік пісень може передати той настрій, який панував у залі, а це й «Не покидайте нас, друзі», «На братських могилах», «Близькі люди», «Ніжність» «Нас б'ють, ми літаємо». Завершився концерт-реквієм піснею «Україно» у виконанні Т. Борисенко.

Від імені Чорнобильської ООП була висловлена подяка всім учасникам ліквідації наслідків Чорнобильської катастрофи за їх самовіддану працю, працівникам, які продовжують виконувати роботи в зоні відчуження та знайшли можливість взяти участь у пам'ятних заходах, аматорам зони відчуження за чудовий вечір, наповнений спогадами.

Ось і пройшли дні Пам'яті у м. Чорнобиль. Попереду 30-ті роковини з дня Чорнобильської катастрофи. Хочу побажати всім працюючим міцного здоров'я, витримки. А тим, хто покинув нас, — вічна пам'ять.

Геннадій МИХАЙЛЮК,
провідний експерт Чорнобильської ООП
м. Чорнобиль

ДЕРЖАВА МАЄ ЗАХИЩАТИ СВОЇХ ЗАХИСНИКІВ!

Буде увага до чорнобильських проблем — знайдуться і кошти для їх розв'язання

(Закінчення. Початок на 1-й стор.)

Накоїли справ торік, тепер нехай виправляють. 133 млн. грн. «поцупили» зі спеціального фонду і не повернули. Навіть не зареєстрували їх як заборгованість. Про що далі казати? З другого кварталу поточного року перекинули нам кошти на перший квартал, таким чином ми змогли повернути працівникам частину боргів із заробітної плати. Але ж це незаконно! На якій підставі директор підприємства повертає борги минулорічні за рахунок бюджету поточного року? Це ж порушення закону. Якщо так триватиме надалі, то як ми будемо працювати у третьому, четвертому кварталі?»

У пікетуванні будівлі Мінфінансів взяли участь представники майже усіх колективів підприємств зони відчуження на чолі з головами первинних профспілкових організацій. Микола Новгородський, голова профкому первинної профспілкової організації державного підприємства з поводження з РАВ, наголосив, що працівники вийшли на акцію протесту з законними вимогами — повернути чесно зароблені кошти. Люди у відчаї, бо вчасно отримати заробітну плату для них — це матеріально захистити свої сім'ї у такий складний і економічно напружений період. Він висловив сподівання, що до вимог Атомпрофспілки прислухаються можновладці. Фактично, вона сьогодні єдина, хто захищає права працівників зони відчуження, бо чиновники Держагентства відсторонилися від цієї місії, жодного їхнього представника не було і серед пікетувальників.

Доки спілчани чекали реакцію представників Мінфінансів на свою акцію протесту, ми поспілкувалися з членом ЦК Атомпрофспілки Миколою Бугаєнком, головою первинної профспілкової організації автотранспортного підприємства. У його словах ніби сконцентровано біль людей, які віддали своє здоров'я, кращі роки життя важкій і ризикованій роботі у зоні відчуження. «Автотранспортникам призупинено фінансування і незабаром можуть призупинитися основні роботи, — каже Микола Олексійович. — Понад 130 бортів з радіоактивними відходами накопичилося, які ми не можемо вивезти. Транспорт старий, розбитий, нічого нового не закупляється, хоча існує закон про те, що поновлення транспорту на п'ять відсотків має відбуватися щороку. Нині на одному ентузіазмі щодня вивозимо із тимчасових могильників по 50 кубічних метрів радіоактивного бруду, якого ще тисячами не захоронено.

Зона відчуження — довічна, бо нікуди та радіація не ділася, як намагається нас дехто переконати у цьому. До нас приїжджають іноземці і фіксують на своїх дозиметрах справжній її рівень, а наші замовчують істинну дозу, скільки її отримує кожен працівник, усім пишуть 0,01. Це теж проблема. І на неї треба звертати увагу.

За останні роки ми не повернули у господарське призначення жодного гектара землі. Є такий «цікавий» вислів: ми підтримуємо в екологічно безпечному стані зону відчуження. Як це можна радіацію підтримувати в екологічно безпечному стані? З нею треба боротися, локалізовувати.

Найголовніше, що нам потрібно, — це увага до чорнобильських проблем, які існують. Тоді будуть і гроші. У 1986 році ми до грудня збудували саркофаг, бо тоді вся країна кинулася на подолання наслідків найстрашнішої аварії.

Зараз за спинами тих, хто зібрався під стінами Міністерства фінансів, стоїть кількатисячний колектив, у кожного сім'я, яку треба утримувати. Я прийшов у Чорнобиль у 32 роки, зараз мені 61. Чорнобиль пройшов крізь мене і маю право вимагати уваги на державному рівні до таких, як я. А в дійсності що? Я протягом 29 років ліквідації аварії щомісяця добровільно відраховував у Пенсійний фонд зі свого заробітку ті відсотки, що передбачені законом. Я чесно заробив пенсію. Аж раптом за вказівкою уряду до мене залізли у кишеню і крадуть мої особисто відкладені на старший вік гроші. Знайомий американець запитує: у вас що, не працює судова система, чому вона не реагує, не реагує Президент? Не можна обдирати людей, а тим паче ліквідаторів. Вони поклали своє життя і здоров'я тут. У нас в автотранспортному господарстві понад 70 моїх колег мого віку уже не стало. Бо ми днями і ночами возили бетон на атомну станцію, яка вибухнула. Засинали від утоми за кермом, але робили свою справу.

Скільки болючих питань у наших колективів накопичилося! Ще пару років такого життя — і не буде транспортних послуг. «Помре» у зоні відчуження і лікувально-профілактичне харчування, бо ціни на продукти постійно підвищуються. А на 6 грн. 50 коп. пообідати можна?

За відсутності керівництва Держагентства з управління зоною відчуження вирішення усіх проблем лягло на плечі нашої об'єднаної організації на чолі з Представником Атомпрофспілки Миколою Тетеріним».

«Ми не герої сьогоднішнього дня, герої нині бійці АТО і ми це розуміємо, — розмірковує голова профкому Енергоновиробничого комплексу ДСП «Чорнобильський спецкомбінат» Олена Чернецька. — Але ж ми свого часу врятували світ від радіаційного лиха, у неймовірно короткі терміни спорудили саркофаг. А тепер стоїмо тут, під стінами урядовців, і вимагаємо зароблене чесною працею. А де гарантія, що згодом так само не стоятимуть під ось такими стінами учасники війни, названої антитерористичною операцією, вимагаючи виконання законів державою, яку вони захищали? Жодної гарантії немає, судячи з того, як обходяться нині з нами…

Через більш як годину пікетування до протестувальників вийшла чиновниця і запропонувала створити ініціативну групу для переговорів. Ще півгодини часу — і Микола Тетерін відзвітував про результати зустрічі із заступником директора департаменту техногенної безпеки Міністерства фінансів Артемом Наворотовим, який курирує чорнобильські питання. А вже пізніше стало відомо, що Міністерство фінансів здійснить наближення фінансування державних програм: 5 млн. грн. виділить на квітень і 20 млн. грн. — на травень. А також вноситиме пропозиції до Закону України «Про зміни до Державного бюджету України на 2015 рік».

Людмила ГАП'ЮК
Фото Миколи ВАРЧИНОГО

ПОВІДОМЛЯЄ ДП НАЕК «ЕНЕРГОАТОМ»

ЗАЯВА

заступника Голови Атомпрофспілки України, голови профспілкової організації ДП НАЕК «Енергоатом» Олексія Лича для громадськості та ЗМІ

У зв'язку із поширенням інформації про можливу участь профспілок НАЕК «Енергоатом» у масових протестних акціях, які вказані у так званому плані «Крєпость» бізнес-структур олігарха Ріната Ахметова, повідомляємо наступне.

Трудовий колектив ДП НАЕК «Енергоатом» працює у штатному режимі та не розділяє інспіровані будь-ким протестні настрої. Профспілковий комітет Компанії при вирішенні проблемних питань, які виникають у ході повсякденної роботи, віддає перевагу переговорному процесу, що неодноразово призводило до позитивного результату.

Специфіка експлуатації АЕС та високий рівень відповідальності всіх працівників Компанії за безпечну експлуатацію ядерних установок сформували систему пріоритетів, серед яких створення та утримання високого рівня морально-психологічного клімату в колективах є одним із основних. Відтак члени профспілкової організації ДП НАЕК «Енергоатом» не беруть і не мають наміру брати участь у будь-яких акціях протесту інспірованих ззовні. Виключне право на виступи та заяви від імені трудового колективу НАЕК «Енергоатом» належить лише виборним профспілковим органам та їх керівникам відповідно до наданих повноважень. Все інше — спекуляції.

За наявною у нас інформацією, сьогодні, у суботу 25 квітня, за вказівкою керівництва планується масштабна участь профспілки ДСП «ЧАЕС» в акціях протесту. За цією ж інформацією, вказана профспілка має намір виступити від імені трудового колективу НАЕК «Енергоатом».

Просимо спостерігачів та засоби масової інформації не брати на віру такі твердження.

Звертаємо увагу, що останні місяці відбувається організований певними силами інформаційний тиск на ДП НАЕК «Енергоатом» із залученням як окремих народних депутатів, посадовців, представників силових органів, так і громадських та екологічних організацій. Мета — дискредитація іміджу та ділової репутації Компанії — оператора АЕС України, у тому числі і за кордоном.

Вважаємо, що все це має замовний характер як ззовні, так і олігархічних структур всередині держави, які втрачають монопольне становище та вплив в енергетичному секторі економіки України. Адже цьогорічний осінньо-зимовий опалювальний сезон країна витримала завдяки самовідданій праці атом-ників України. Одночасно із несенням пікових навантажень в найважчі періоди атомна енергетика працювала без резервних потужностей 13-ма енергоблоками, брала участь у добових розвантаженнях за відсутності достатньої кількості маневрових потужностей теплових енергоблоків, що дозволило уникнути віялових відключень споживачів. При цьому не отримуючи та не наполягаючи на додатковій оплаті послуг з маневрування!

Більше того, у цей важкий для країни період ми реалізували велику кількість проектів з імпортозаміщення, передусім задля уникнення монопольної залежності від російських постачальників обладнання та послуг: інтенсифікувалася робота з диверсифікації ядерного палива виробництва Westinghouse, реалізації проекту будівництва Централізованого сховища відпрацьованого ядерного палива з компанією Holtec, досягнуто домовленостей з чеською Skoda та польською Polenergy (дочірня компанія всесвітньо відомої Кульчик Інвестмент, яка вперше розглядає можливість інвестування в ядерну енергетику саме в Україні), укладено прямі контракти з українськими виробниками енергетичного обладнання, отримано кредит ЄБРР на підвищення безпеки та модернізацію ядерних енергоблоків, у плановому режимі тривають роботи з продовження ресурсу АЕС («9 блоків за 6 років»). Усе це відбулося завдяки самовідданій праці всіх без вийнятку працівників Компанії.

Зроблено багато. Але сьогодні ми спостерігаємо постійний пресинг та гальмування наших проектів, кожен з яких має на меті виключно енергетичну незалежність України та стабільність поставок економічно вигідної та екологічно чистої атомної енергії для потреб економіки і населення України. Це — і заведення карних справ за виконання затверджених Верховною Радою та урядом доручень та інвестиційних програм, і «маски-шоу» та катування на допитах, і створення антиядерних панічних настроїв серед населення з риторикою Путін.тв та ватажків злоякісних утворень ДНР/ЛНР, котрі масово тиражують за великі російські гроші українські та закордонні ЗМІ, і багато інших проявів гібридної війни.

Надскладні завдання та високий рівень відповідальності, які стоять перед колективом ДП НАЕК «Енергоатом» для забезпечення енергетичної безпеки України в надскладний для усіх нас час, вимагають адекватного відношення до атомної енергетики з боку всіх гілок влади.

Вимагаємо від органів влади, що відповідають за національну та, зокрема, інформаційну безпеку країни, негайно та кардинально втрутитися у ситуацію і припинити цей пресинг; знайти та покарати безпосередніх виконавців та реальних замовників! Інакше Україна програє Росії інформаційну, економічну й енергетичну війну. Наголошуємо, що сьогодні нарешті створені передумови для поступового звільнення з-під російської монополії в енергетичній галузі.

«Энергоатом» принял участие в благоустройстве сквера мемориала памяти чернобыльцам

Во второй декаде апреля руководители ГП НАЭК «Энергоатом», структурных подразделений Дирекции Компании и обособленных подразделений киевского расположения приняли участие в работах Дня благоустройства в рамках ежегодной акции «За чистую окружающую среду» в сквере мемориала памяти ликвидаторам Чернобыльской АЭС, который расположен в Киеве на Троещине.

По традиции атомщики приняли участие в этом мероприятии совместно с руководством и членами Общества ветеранов-инвалидов ликвидации аварии на ЧАЭС. Во время Дня благоустройства участники совместными усилиями убирали территорию сквера и мемориала — собрали старую траву и мусор, обкопали газоны и деревья, посадили две красивые молодые елки, которые замкнули круг вокруг памятника ликвидаторам. Руководители Компании и ее подразделений имели возможность в неформальной обстановке пообщаться с ветеранами-ликвидаторами и бывшими жителями Припяти, проживающими в прилегающем микрорайоне.

В этом году ГП НАЭК «Энергоатом», как и всегда, провело комплекс памятных мероприятий, посвященных годовщине ликвидации аварии на Чернобыльской АЭС, — митинги-реквиемы, поминальные панихиды, книжные экспозиции, публикации в корпоративных СМИ, совместные мероприятия с громадами городов-спутников атомных станций. На сегодняшний день в Компании продолжают трудиться бывшие работники Чернобыльской АЭС и участники ликвидации последствий аварии, и поэтому очередная годовщина использована как возможность для их чествования и оказания им поддержки.

ВЛАДА, РОБОТОДАВЦІ, ПРОФСПІЛКИ: ШАНС ДЛЯ ДІАЛОГУ?

Партнерство має бути не на словах

16 квітня 2015 року у клубі Кабміну за участю Прем'єр-міністра України Арсенія Яценюка відбулося засідання Національної тристоронньої соціально-економічної ради, на якому обговорено стан і перспективи соціально-економічного розвитку України на 2015–2016 роки в контексті започаткованих реформ і курсу держави на євроінтеграцію.

З профспілкової Сторони у засіданні взяли участь Г.В.Осовий — Співголова Національної ради від профспілкової сторони, Голова Федерації профспілок України, С.М. Кондрюк — заступник Співголови НТСЕР, заступник Голови ФПУ, керівники ЦК галузевих профспілок та територіальних профоб'єднань, керівники СПО об'єднань профспілок.

На початку роботи міністр соціальної політики П.В. Розенко оголосив про те, що від сьогодні соціальний діалог у країні має стати реальним.

А.П. Яценюк у своєму виступі, з якого розпочалося засідання НТСЕР, також проголосив про особисту готовність до ведення конструктивного діалогу як з роботодавцями, так і з профспілками, і також оголосив про початок відновлення соціального діалогу в інтересах громадян України.

Після виступу прем'єра було надано час для виступу заступнику Співголови НТСЕР з профспілкової Сторони С.М. Кондрюку, який закликав усіх учасників засідання до запровадження соціального діалогу, що має відповідати європейським та світовим традиціям. Він нагадав, що найвищі посадовці передових держав, у тому числі і США, виступаючі публічно, обов'язково включають до своїх промов дані, що характеризують стан розвитку ринку праці в країні.

С.М. Кондрюк привернув увагу присутніх до масштабів і глибини бідності в Україні, а звертаючись до А.П. Яценюка, наголосив на тому, що працююча людина не повинна бути бідною, як це відбувається зараз в нашій країні, що є недоречністю, бо в такому разі працювати в Україні стає недоцільним.

Він також зазначив, що йому особисто у виступі прем'єра на засіданні НТСЕР не вдалося почути жодних позитивних соціальних орієнтирів для людей, зокрема, як буде змінюватись ринок праці, а також оцінив політику дешевої робочої сили як антисоціальну й навіть злочинну. С.М. Кондрюк зачепив у своєму виступі й питання зростання заборгованості у зарплатах і оголосив основні пропозиції, напрацьовані профспілками для подолання соціальної несправедливості в країні.

У своєму коментарі підсумків роботи НТСЕР Співголова Національної ради від профспілкової сторони, Голова ФПУ Г.В. Осовий сказав:

— Починається відновлення реального діалогу, коли він буде вестись за присутності тих осіб, які беруть або готують управлінські рішення, тоді буде реальна робота з вирішення проблем. Тоді буде так: ми слухаємо-обговорюємо-домовляємося і приймаємо рішення, від чого отримуємо усім потрібний результат.

Сьогодні, за оцінкою Г.В. Осового, нарешті було зроблено той вкрай необхідний крок з боку уряду, з боку роботодавців і профспілок для вирішення надзвичайно важливих негайних питань для суспільства.

Ми взялися за розгляд і вирішення масштабного питання — узгодження позицій стосовно дій щодо економічного і соціального розвитку країни на 2015–2016 роки. Мені видається, — підкреслив Голова ФПУ, — що участь прем'єра у сьогоднішній дискусії — це позитивний знак.

— Сьогодні Сторони виказали своє бачення, свої пропозиції з перспектив розвитку держави, і ми побачили, що існує розуміння, як діяти в таких складних умовах, — вважає Г.В. Осовий. — Наразі немає простого рецепту, але ухилення від розв'язання сучасних непростих проблем може спровокувати соціальні вибухи, — на цьому акцентувала увагу профспілкова Сторона і головний мотив виступу Співголови НТСЕР про те, що ми як представники найманих працівників вимагаємо повернутися до них обличчям — до тих людей, хто насправді створює ВВП, відраховує податки в держбюджет, хто фінансує оборону, і утримує, врешті-решт, владу.

Тому профспілкова сторона запропонувала вважати сьогоднішнє засідання як перший етап обговорення цієї тематики, створити робочі групи за напрямами та взяти до роботи усі пропозиції, що пролунали, попрацювати кілька тижнів, виробити консенсусні підходи до розв'язання питань і провести другу частину засідання НТСЕР у середині травня цього року, щоб вона видалась результативною, щоб у рішеннях ми знайшли з більшості питань консенсус.

ЗВЕРНЕННЯ ПРОФСПІЛОК УКРАЇНИ ДО ВЕРХОВНОЇ РАДИ УКРАЇНИ

Не допустимо подальшого падіння рівня життя громадян!

Профспілкові об'єднання України, які представляють трудові та соціально-економічні інтереси понад 9 млн. громадян, 16 квітня звернулися до керівників усіх депутатських фракцій і депутатських груп Верховної Ради України із закликом не допустити подальшого падіння рівня життя громадян.

У листі до народних обранців наголошується: у зв'язку із катастрофічним падінням рівня життя працюючого населення, пенсіонерів внаслідок стрімкого знецінення трудових доходів та заощаджень через замороження з грудня 2013 року розмірів прожиткового мінімуму, мінімальної заробітної плати та пенсії в умовах небувалого зростання цін на товари і послуги, багатократного підвищення комунальних тарифів, девальвації гривні до Парламенту звертаються керівники Спільного представницького органу репрезентативних всеукраїнських об'єднань профспілок на національному рівні (СПО об'єднань профспілок).

Вони привернули увагу депутатів до того, що станом на сьогодні основна державна соціальна гарантія — мінімальна заробітна плата становить лише 66% від розрахованого Мінсоцполітики відповідно до чинного законодавства розміру фактичного прожиткового мінімуму для працездатних осіб (з урахуванням обов'язкових податків та зборів) та ледь перевищує 50 доларів США, що втричі нижче визначеного ООН рівня злиденності — 5 доларів на день.

В умовах високого рівня інфляції (за 2014 рік — 124,9%, у 2015 році — 133,1%) та стрімкої девальвації гривні штучно занижена мінімальна зарплата не тільки не забезпечує основних потреб працівника та його сім'ї, її навіть недостатньо для фізичного виживання самого працівника.

Постійно збільшується кількість працівників, яким своєчасно не виплачується заробітна плата, сума боргу у зарплаті за рік зросла втричі. Така ж ситуація з пенсійним забезпеченням, внаслідок чого абсолютна більшість ветеранів праці перебуває за межею бідності (середня пенсія — 1581,5 грн., межа бідності — 1176 грн.).

Лідери найчисельніших профспілкових об'єднань країни вважають, що для відновлення конституційного права працівників на своєчасне отримання заробітної плати необхідно здійснити невідкладні заходи для повернення заборгованості з її виплати. Вони інформують, що профспілками розроблено проект закону «Про внесення змін до деяких законодавчих актів України щодо забезпечення своєчасної виплати заробітної плати», яким передбачено посилення відповідальності посадових осіб підприємств за порушення трудового законодавства та захисту економічних інтересів працівників у разі затримки заробітної плати. СПО просить розглянути зазначений законопроект та внести його до Верховної Ради України відповідно до Регламенту.

***

Національні репрезентативні об'єднання профспілок, до лав яких входять майже 9 мільйонів членів профспілок, у відповідності із статтею 24 Статуту Міжнародної організації праці направили до МОП Подання у зв'язку з порушенням Урядом України Конвенції МОП №95 «Про охорону заробітної плати», а також звернулися до Генерального директора Міжнародного бюро праці Гая Райдера з проханням передати його для розгляду у Комітеті МОП по нормах.

У листі, який підписали керівники найчисельніших профспілок, зазначено, що у згаданому Поданні наводяться факти порушень у зв'язку із несвоєчасною та не у повному обсязі виплатою заробітної плати українським трудівникам. Так, на 1 березня 2015 року заборгованість у заробітній платі загалом перевищила 1,5 млрд. грн., без врахування окупованих територій. Зарплата не виплачена понад 201 тис. працівників економічно активних підприємств.

СИМВОЛ МОГУТНОСТІ І ЄДНОСТІ ПРОФСПІЛКОВОГО РУХУ В УКРАЇНІ

Відродження Будинку профспілок триває

Нещодавно відбулося виїзне засідання Наглядової ради Благодійного фонду «Відродження Будинку профспілок», в якому взяли участь лідери і члени Президії ФПУ.

Засідання розпочалося з огляду Будинку профспілок, під час якого члени Наглядової ради на власні очі проінспектували, як відбувається відродження символу Революції Гідності.

Як уже вкотре зазначили директор підприємства-підрядника (ТОВ «ФК Буд») з ліквідації наслідків пожежі у Будинку профспілок Борис Шуляєв та к.т.н., доцент, архітектор, експерт із дослідження стану Будинку профспілок Артем Білик, будівля є відновлюваною, фундамент будівлі не постраждав. Вони також підкреслили, що Будинок профспілок буде відроджено у тому ж вигляді, яким він був до пожежі, і за наявності коштів реконструкцію можна встигнути завершити до 25-ї річниці Незалежності України — 24 серпня 2016 року.

Директор Благодійного фонду «Відродження Будинку профспілок» Василь Андреєв поінформував членів Наглядової ради про діяльність Благодійного фонду «Відродження Будинку профспілок» у 2014 році. Зокрема, Василь Андреєв зазначив, що було проведено роботи з огородження, консервації теплопункту та трубопроводів, убезпечення фасаду, вивезення згорілого та будівельного сміття, проведено інструментальне обстеження та експертний висновок, розроблено робочий проект укріплення будівлі на підставі обстеження, виконано підкріплення аварійних конструкцій. Також проведено роботу з органами влади та місцевого самоврядування,

із громадськістю, не припиняється робота в інформаційному полі.

Нагадаємо, Благодійний фонд «Відродження Будинку профспілок» (http://www.fpsu.org. ua/component/content/category/165-blagodijnij-fond-vidrodzhennya-budinku-profspilok?layout=blog) проводить роботи із відновлення Будинку профспілок за рахунок пожертв благодійників, серед яких українські та міжнародні профспілкові організації, члени профспілок та трудові колективи. Держава не долучена до відновлювальних робіт чи їх фінансування.

План проведення відновлювальних робіт передбачає реконструкцію Будинку профспілок у тих геометричних межах та зовнішньому вигляді, який ідентичний тому, що був до 19 лютого 2014 року, до пожежі.

«АЕС — ДОБРОБУТ — БАТЬКІВЩИНА»: ТВОРЧІСТЬ ЮНИХ ПАТРІОТІВ

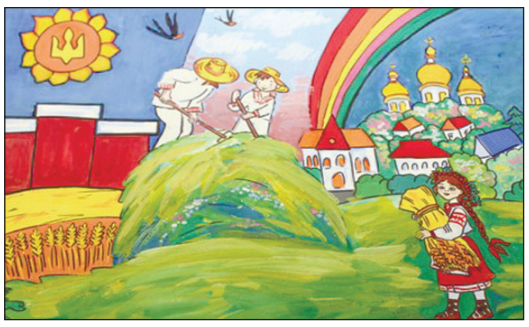

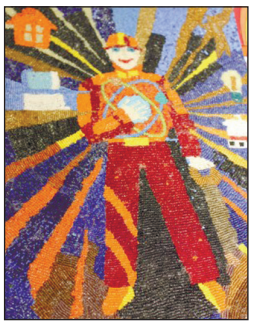

Достойні нащадки козацької слави

У Южноукраїнську підбито підсумки першого етапу щорічного конкурсу дитячо-юнацької творчості «АЕС — ДОБРОБУТ — БАТЬКІВЩИНА» в номінаціях «малюнок» і «декоративно-прикладне мистецтво». Тема творчого змагання цього року «Достойні нащадки козацької слави».

Організаторами заходу традиційно виступають ДП НАЕК «Енергоатом» і профком Компанії. Конкурс проходить у рамках реалізації соціальної політики «Енергоатома». Його головна мета — сприяння творчому зростанню талановитої та обдарованої молоді, розвиток у підростаючого покоління розуміння єдності та цілісності країни.

Конкурс проходить у два етапи. У першому (відбірковому) визначено авторів кращих робіт у містах-супутниках АЕС. У Южноукраїнську спеціальне журі у складі професійних художників, представників міського управління освіти, відділу роботи з громадськістю та ЗМІ ВП ЮУАЕС, організації молоді Южноукраїнської об'єднаної організації профспілки із 26 робіт, поданих на конкурс у двох вікових групах (10-13 років і 14-17 років), відібрало 6 кращих. У жанрі «малюнок» — це «З гідними нащадками процвітає держава» (автор Наталія Папушой, 11 років); «Наслідуючи мистецтво славних предків» (Альбіна Демиденко, 13 років); «Достойні нащадки козацької слави» (Аліна Без'язика, 15 років). У жанрі «декоративно-прикладне мистецтво» — «Міць і слава козацького краю» (Катерина Черняєва, 10 років); «Кохаю край наш дорогий, що зветься Україна» (Анастасія Штанько, 16 років); «Тепло, що лине з козацької душі» (Валентина Бєлінська, 14 років).

Другий етап конкурсу відбудеться у травні у Києві. З числа робіт-переможців відбіркових етапів у містах-супутниках АЕС буде названо шість кращих, які посядуть перше, друге та третє місця в кожній з двох вікових груп.

СПОРТИВНІ ТАЛАНТИ АТОМНИХ МІСТ

Победа далась нелегко

Алина Кумейко и Раиса Топоркова стали призерами Кубка мира по пауэрлифтингу

В спортивно-оздоровительном комплексе Запорожской АЭС состоялась пресс-конференция со спортсменами — участниками чемпионата на Кубок мира по пауэрлифтингу среди спортсменов с нарушениями опорно-двигательного аппарата в Дубаи Алиной Кумейко и Раисой Топорковой, а также Натальей Ежовой и Андреем Беликовым, их тренером Сергеем Кумейко. Известные спортсмены в очередной раз привезли в Энергодар медали не только с Кубка мира, но и с Чемпионата Украины, который проходил в Днепропетровске. О том, как дались им эти победы, и какой труд стоит за каждой наградой, они поделились с журналистами.

Как с удовлетворением и гордостью констатировал директор СОК Дмитрий Диброва, каждый из спортсменов вернулся домой с наградой. Алина Кумейко стала победительницей Кубка мира в соревнованиях юниоров. Рая Топоркова завоевала серебряную награду в весовой категории 41 кг. Вскоре спортсменки примут участие в Паралимпийских играх-2016 в Рио-де-Жанейро. «Эти результаты были достигнуты благодаря кропотливому, тяжелому труду спортсменов и их тренера Сергея Кумейко. Мы, со своей стороны, при большой финансовой поддержке профсоюзного комитета, помогли им создать необходимые условия», — отметил Виктор Николаевич.

По словам тренера ребят Сергея Кумейко, подготовка к этому чемпионату продолжалась весь год. За это время спортсмены принимали участие во всеукраинских соревнованиях, что помогало им все время держаться в тонусе и только наращивать уверенность в своих силах. Но Сергей Михайлович не скрывал — победа далась нелегко, ведь у каждого из спортсменов свои трудности со здоровьем, свои эмоциональные и психологические барьеры. Так, буквально за несколько месяцев до Кубка мира у Раи, по словам ее тренера, пошел спад — организм просто дал сбой. Тем не менее, несмотря на серьезные проблемы, девушка все же смогла завоевать серебро. Алина за две недели до поездки заболела ангиной, тренироваться не могла вплоть до самих соревнований. Как следствие — девочка не смогла побить собственный рекорд — 95 кг, установленный три года назад в Малайзии. Но она все же завоевала золото Кубка мира. И ее воля к победе заслуживает уважения. А вот уже на Чемпионате Украины Алина смогла проявить себя в полную силу и выжала 100 рекордных килограммов!

И Алина, и Рая как талантливые и успешные спортсменки не единожды поощрялись премией городского головы. А в этом году Раисе Топорковой — мастеру спорта Украины международного класса по пауэрлифтингу среди инвалидов была присуждена персональная денежная премия председателя облгосадминистрации за выдающиеся достижения в спорте.

Достойно на Чемпионате Украины проявили себя Наталья Ежова и Андрей Беликов. Андрей выжал штангу в 127 кг, что позволило ему занять третье место. Сейчас он серьезно планирует снова вернуться в большой спорт и благодарен своему тренеру за то, что к каждому из своих воспитанников тот находит подход, правильно подбирает нагрузки и мотивацию. А это очень непростое дело — быть тренером.

Как, в свою очередь, отметила мастер спорта международного класса Наталья Ежова, еще очень важно, когда для тренировок созданы все необходимые условия, есть хорошие спортивные залы, как, например, в Энергодаре. Своим результатом на Чемпионате Украины девушка, в принципе, довольна. Она стала серебряным призером.

Теперь спортсменам предстоит подготовка к чемпионату Европы в Венгрии. А в 2016 году Алина и Рая примут участие в Паралимпийских играх, которые пройдут в Рио-де-Жанейро. «У этих ребят большое будущее. Они — гордость не только нашего города, но страны, а их труд заслуживает не только уважения, но и постоянной поддержки», — справедливо заметил председатель профсоюзного комитета ОП ЗАЭС Николай Захаров.

Людмила ГОТЫЧ

Фехтовальщики города-спутника ХАЭС — призеры Чемпионата Украины

На Чемпионате Украины по фехтованию на саблях, который стартовал в Киеве, воспитанники комплексной детско-юношеской спортивной школы (КДЮСШ) первичной профсоюзной организации Хмельницкой АЭС среди лучших.

Так, в фехтовании на саблях среди женщин нетишинские спортсменки завоевали второе и третье места. Второе место заняла Алина Комащук, которая уступила лишь один удар (14:15) действующей чемпионке мира Ольге Харлан. Третьей стала Ольга Жовнир, которая в полуфинале уступила победительнице турнира.

Среди мужчин воспитанник КДЮСШ ППО ХАЭС Дмитрий Бойко также стал вторым, уступив с аналогичным результатом (14:15) одесситу Андрею Ягодке.

По словам тренера нетишинских саблистов Виталия Цисарука, результаты спортсменов — свидетельство постоянных, упорных тренировок и качественной подготовки к Чемпионату мира по фехтованию, который состоится в следующем году.

Успешный дебют желтоводского марафонца

В Харькове состоялся второй Международный марафон и Кубок Украины по марафонскому бегу. На старт на дистанции 42 км 195 м вышло более 300 участников из 18 стран мира, среди них Анатолий Бондаренко — спортсмен физкультурно-оздоровительного центра ГП «ВостГОК», воспитанник Николая Деревянчука.

Дебют прошел успешно: Анатолий на первом в своей жизни марафоне занял третье место в Кубке Украины. Это большой успех. Примечательно, что его наставник Н. Деревянчук — мастер спорта на этой дистанции.

Напомним, что Анатолий Бондаренко в 2014 году был чемпионом Украины среди спортсменов в возрасте до 22 лет на дистанции полумарафона.

По информации физкультурно-оздоровительного центра ГП «ВостГОК»

СОЦІАЛЬНА ДОПОМОГА

Державна підтримка

Уряд України встановив розміри і порядок виплат щорічної грошової допомоги до 5 травня.

Відповідно у 2015 р. її отримають учасники бойових дій, інваліди війни і особи, які мають заслуги перед Батьківщиною, а також жертви нацистських переслідувань та інші категорії населення. Контроль за розподілом коштів покладається на Міністерство соціальної політики шляхом перерахування виплат на зазначені цілі структурним підрозділам з питань соціального захисту населення. Виплати надійдуть через відділення зв'язку або установи банків на особові рахунки громадян за місцем отримання пенсії, а особам, які не є пенсіонерами, — за місцем їхнього проживання. Зокрема, допомога передбачена у таких розмірах: 1) інвалідам війни та колишнім малолітнім (яким на момент ув'язнення не виповнилося 14 років) в'язням концентраційних таборів, гетто та інших місць примусового утримування, визнаним інвалідами від загального захворювання, трудового каліцтва та з інших причин: I групи — 2 тис. 835 грн.; II групи — 2 тис. 475 грн.; III групи — 2 тис. 200 грн.; 2) учасникам бойових дій та колишнім неповнолітнім (яким на момент ув'язнення не виповнилося 18 років) в'язням концентраційних таборів, гетто та інших місць примусового утримування, а також дітям, які народилися у зазначених місцях примусового утримування їхніх батьків, — 875 грн.; 3) особам, які мають заслуги перед Батьківщиною, — 2 тис. 835 грн.; 4) членам сімей загиблих і дружинам (чоловікам) померлих інвалідів війни, дружинам (чоловікам) померлих учасників бойових дій, учасників війни і жертв нацистських переслідувань, визнаних за життя інвалідами від загального захворювання, трудового каліцтва та з інших причин, які не одружилися вдруге, — 440 грн.; 5) учасникам війни і колишнім в'язням концентраційних таборів, гетто та інших місць примусового утримування, особам, які були насильно вивезені на примусові роботи, дітям партизанів, підпільників, інших учасників боротьби з націонал-соціалістським режимом у тилу ворога — 160 грн.

Атомник України

Засновник: Професійна спілка працівників атомної енергетики та промисловості України

Видавець: Редакція газети «Атомник України»

Адреса редакції: вул. Жилянська, 5-б, оф. 5, м. Київ, 01033
Газета «Атомник України»
Головний редактор Микола ПЕТРИЧЕНКО
Телефон/факс: (044) 590-18-22
E-mail: atomnik@union.kiev.ua
http://www.atomprofspilka.info

Газета виходить щотижня
Індекс — 21766
За точність викладених фактів відповідальність несе автор
Редакція листується з читачами лише на сторінках газети
При передруку посилання на «Атомник України» обов'язкове

Свідоцтво про реєстрацію КВ №4480 від 21.08.2000 року
Газета віддрукована у ПП «Трейд інформ»: м. Київ, вул. Новозабарська, 2/6.
Тираж 5000
Ціна договірна